

TERRITORIO GUARANÍ DE KAAGUASU

TITULAR

ASOCIACIÓN COMUNITARIA ZONA KAAGUAZU

MAPA DE UBICACIÓN

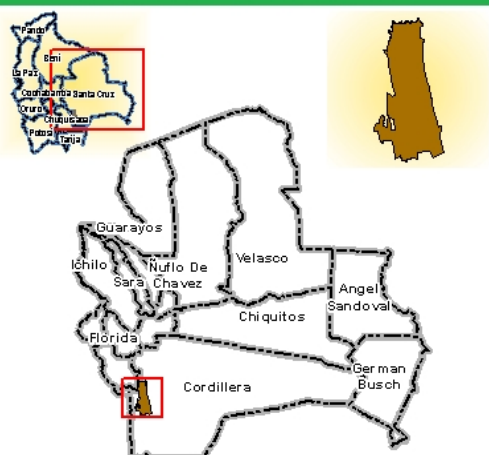

UBICACIÓN GEOGRÁFICA

Latitud Sur:	De 18° 54' 42.1401" a 19° 36' 13.5914"
Longitud Oeste:	De 63° 38' 07.1917" a 63° 16' 37.9647"

UBICACION POLÍTICA ADMINISTRATIVA

Departamento:	Santa Cruz
Provincia:	Cordillera
Municipio(s):	Gutiérrez, Charagua, Cabezas
Población cercana o importante:	Gutiérrez, Abapó, Camiri

CARACTERÍSTICAS CLIMÁTICAS

Altura msnm:	mín. 440	máx. 1.652
Temperatura promedio:	21 °C	
Precipitación anual promedio	700 mm	

DATOS GENERALES

Idioma originario:	Ava Guaraní	Nación o pueblo:	Guaraní
Idiomas que hablan actualmente:	Guaraní, Castellano	Organización a la que pertenece:	Nacional: APG - CIDOB

ASPECTOS FÍSICO-NATURALES

CAPACIDAD DE USO MAYOR DE LA TIERRA

Unidad de Tierra			Agropecuaria						Forestal		
			Intensiva			Extensiva			Bosque Nat.	Plantación	
Código	Descripción	Sup. [ha]	CAI	CPI	GPI	CAE	CPE	GPN	BNM	BNO	BPL
L.2.22	Llanura Parapetí - Pilcomayo	4.749,22	NA	NA	NA	NA	NA	NA	NA	NA	NA
L - L	Lagos y Lagunas	598,92	L	L	L	L	L	L	L	L	L
Ríos	Ríos	184,63	Río	Río	Río	Río	Río	Río	Río	Río	Río
S.1.4	Serranías de Aguaragüe	88.877,12	NA	NA	NA	NA	NA	NA	AB	AA	AB
S.2.2	Colinas de Carandaití	47.355,67	NA	NA	NA	AB	NA	AB	AB	AA	AB
S.2.4	Colinas Sur de Cuevo	870,23	NA	NA	NA	NA	NA	NA	AB	AA	AB
S.3.2	Valles de Yacuiba	20.505,91	NA	NA	NA	AB	NA	AM	NA	AA	AM

Referencias

Categorías de uso agropecuario:

Cultivos anuales intensivos (CAI). Cultivos perennes intensivos (CPI). Ganadería y pastoreo intensivo (GPI). Cultivos anuales extensivos (CAE). Cultivos perennes extensivos (CPE). Ganadería y pastoreo extensivos (GPN).

Categorías de uso forestal:

Bosque natural maderable (BNM). Bosque natural otros productos (BNO). Plantaciones forestales (BPL).

Aptitud: Aptitud alta (AA). Aptitud media (AM). Aptitud baja (AB). No apta (NA).

Fuente: Superintendencia Agraria 2008.

SUPERFICIES DEL PROCESO DE SANEAMIENTO

Producto del proceso de saneamiento, hasta el momento se ha emitido el Título Ejecutorial TCONAL000034 de fecha 31 de diciembre de 2002. Quedan superficies pendientes que se encuentran en proceso de saneamiento.

CUADRO DE SUPERFICIES DEL TERRITORIO (en hectáreas)

Demandada	Determinada	Mensurada	TCO		TERCEROS
			Titulada	En proceso	Titulados y en proceso
161.810,0000	131.217,5300	163.953,5244	68.964,2462	14.642,2113	77.345,5804

Fuente: INRA/2011.

ASPECTOS ORGANIZATIVOS

Características organizativas

La máxima autoridad en la Capitanía Kaaguasu es el Mburuvicha Guasu o Capitán Grande. Por su participación activa en la reconstitución de la Nación Guaraní es que adopta un directorio con las secretarías de Producción, Infraestructura, Salud, Educación, Tierra y Territorio, Género y Recursos Naturales, donde las responsabilidades si bien son de cada uno de ellos(as), las acciones son del conjunto del directorio, fruto de un mandato que lo establece el Ñeemboati guasu (o Asamblea de la Capitanía), que es la máxima instancia deliberativa del territorio de Kaaguasu. En la Capitanía las decisiones pasan por el consenso de todos los capitanes comunales, por lo que cuentan con una organización muy fortalecida y consecuente con los derechos indígenas de los cuales son los impulsores.

Autoridades

Nivel Comunal	Nivel de la Capitanía
Asamblea Comunal	Asamblea de la Capitanía
Mburuvicha Comunal (Capitán)	Capitán Grande
PISET comunal	PISET zonal

En la estructura diseñada para reconstituir el control sobre su hábitat ancestral, no podía faltar la Secretaría de Tierra y Territorio.

POBLACIÓN

Familias	Hombres	Mujeres	Total
607	2.061	1.940	4.001

Fuente: MACPIO/INE/200.1

CARACTERÍSTICAS DE OCUPACION TERRITORIAL

En todo el territorio guaraní actual no existen límites entre capitanías ni entre los tēta (comunidades), lo que permitió que la dinámica poblacional guaraní sea itinerante y sin un lugar definido para establecerse. Las alianzas entre grandes clanes familiares establecían la forma organizativa para la defensa de su amplio espacio territorial en época de guerra, y en periodos de paz volvían a la estructura de la familia extensa, a la cabeza del padre de la comunidad o Tētaruvicha, que aconseja y garantiza la armonía en la comunidad, sin convertirse en un tirano o dueño del destino de los que viven en el tēta. Es así que en el lugar denominado Ñanduigua (bebedero de ñandú, hoy el pueblo de Gutiérrez) existían comunidades guaraní que poco a poco iban incursionando al monte (kaa) espeso de los alrededores, pero la fuente de agua hacía que éste sea el lugar preferido. La incursión de los ganaderos fue desplazando a los guaraní de este lugar a sitios menos accesibles del monte, organizando paulatinamente las comunidades de Ipitacito del Monte, Itaimbeguasú, Palmarito, Los Pozos, Guirapayeti, Karaguatarenda, Kuruguakua, y despojando de esta manera gradualmente de su territorio guaraní inicial. Estas incursiones karai provenían de Vallegrande y de Santa Cruz.

En la parte norte del territorio de Kaaguasu existe una laguna a cuyo alrededor también se establecieron patrones de asentamiento guaraní antiguos. La laguna de nombre Lupavusu (laguna grande) es motivo de creación de leyendas que señalan que en el centro de la laguna existía una pequeña isla con población que fue destruida por una fuerte precipitación debido a los malos actos de los pobladores, lo que dio origen a la creación de comunidades aledañas como la actual Tatarenda Viejo y Tatarenda Nuevo, nombre que le pusieron cuando se instaló un campamento para la explotación petrolera.

La hacienda esclavista también fue una característica del sector debido al dominio de los Karai para despojar del territorio ancestral a los guaraní y someterlos como peones. Pero la constante lucha organizativa ha permitido que Kaaguasu sea una de las que organizó la actual Asamblea del Pueblo Guarní como respuesta al sistema que estaban viviendo, desde hace veintidós años que ha reivindicado sus derechos y en la actualidad ha tomado el municipio como mayoría poblacional conjuntamente con Kaipependi Karovaicho e hicieron todos los trámites para la conversión del municipio en autonomía indígena.

ASPECTOS ECONÓMICO - PRODUCTIVOS

Criterio de acceso a los recursos naturales

Para poder acceder a los recursos naturales de la comunidad, en primera instancia los interesados deben ser miembros activos de las comunidades y cumplir con los requisitos que establecen para la convivencia mutua, y si no es parte de la comunidad, debe contraer matrimonio con uno de sus miembros y ser aceptado en una asamblea comunal indicando sus intenciones de trabajo para la subsistencia de su familia. También se está dando la figura de alquiler de algunos chacos cuyos dueños han migrado a centros urbanos por prolongados periodos de tiempo. Una vez que ya es parte de la familia guaraní el acceso es libre, aunque dependiendo siempre del colectivo comunal y de la extensión que tenga la comunidad, ya que algunas cuentan con limitadas posibilidades de tierra, donde rigen reglas específicas. Para acceder a recursos del monte, se tiene que pedir permiso a sus dueños tutelares, que son los iya, para que les conceda un animal, miel, buen espacio para chaco u otros requerimientos. Estas prácticas que permiten la relación hombre-naturaleza y garantizan el hábitat de la comunidad son de mucha importancia a la hora de acceder a un recurso.

Organización del trabajo comunitario

El trabajo en la comunidad es de índole familiar y está sujeto a la capacidad de fuerza de trabajo de la unidad familiar nuclear. En algunas comunidades cuentan con proyectos específicos para mujeres organizadas en grupos y otros proyectos que son de interés colectivo, como los ganaderos, cuya ejecución es de competencia de todas las familias a través de la Asamblea Comunal.

Agricultura

Entre los subsistemas productivos que conforman la generación del producto ingreso, la agricultura constituye una actividad muy importante, cuya característica de subsistencia la cataloga como una producción de pequeña escala que permite satisfacer las necesidades familiares como parte principal de su alimentación y como medio de intercambio con otros productos que no son generados dentro del sistema productivo familiar. Los principales cultivos asociados con el maíz, kumanda y zapallo; la superficie promedio familiar aproximada es de 3,23 ha, por lo que es un sistema semimecanizado, la preparación y siembra es mecanizada y el resto de las actividades generalmente se lo hace con mano de obra local.

Pecuaría

El sistema pecuario en la Capitanía Kaaguasu es de mayor importancia y puede diferenciarse entre el tradicional extensivo del ganado mayor y doméstico familiar del ganado menor. La alimentación del ganado bovino requiere de superficies de pastoreo para el ramoneo, en tanto que el ganado, menor compuesto principalmente por aves de corral y cerdos, dependen de la producción de maíz. El ganado mayor está orientado principalmente a la venta, en cambio el ganado menor se destina al autoconsumo familiar.

Forestal

El recurso forestal maderable existente en la zona de Kaaguazu es aprovechado principalmente para la construcción de viviendas, trojes y cercos para los chacos, utilizando para ello varias especies maderables, entre las que se puede mencionar el curupaú, la cuta y el soto, entre los más importantes. El aprovechamiento forestal con fines comerciales no está permitido, debido a que la zona presenta un bajo potencial maderable propio de bosques secundarios (bajo y mediano) en zonas de transición.

Forestal no maderable

El recurso no maderable está relacionado principalmente con la recolección de leña como la fuente de combustión más utilizada para la preparación de los alimentos, constituyéndose en un aprovechamiento tradicional que realiza la familia a través del uso de toda la variedad de maderas existentes en la zona.

Caza - Pesca

La caza es una actividad que se realiza generalmente en áreas alejadas de las comunidades, como quebradas o zonas de bosque, donde la fauna se alimenta de frutos silvestres. Asimismo, los chacos son áreas de caza ocasional, generalmente en época de cosecha, donde se caza principalmente urina, tatú, jochi y una variedad de aves. La época de caza es propicia entre los meses de agosto a octubre, durante los cuales el cazador se desplaza hacia las rutas de caza, utilizando perros que facilitan la persecución y captura de las presas. La carne de la caza es para consumo familiar interno, ya que existe la creencia de que "si se vende la carne de monte, entonces el cazador perderá su suerte y no podrá volver a cazar".

La pesca es una actividad que la población de las comunidades cercanas al río Grande, como son Tatarenda Nuevo y Tatarenda Viejo, realiza ocasionalmente para aprovechar especies como la boga, sábalo y dorado, entre otros. El destino es netamente familiar.

Otras actividades

La fabricación de los diferentes artículos artesanales está relacionada con una división del trabajo, donde es tarea exclusiva de las mujeres el tejido, en tanto que los hombres se encargan de producir artículos de madera y cerámica destinadas al intercambio.

La fabricación de sombreros de palma constituye otra de las actividades que proporciona liquidez a las familias a través del intercambio comercial, así como las alforjas y sillas que tienen demanda en las haciendas vecinas, además de los artículos de cerámica que se fabrican por encargo.

Entre otras actividades, la apicultura le sigue en importancia con fines de intercambio y también comerciales.

Venta de fuerza de trabajo

La venta de fuerza de trabajo está relacionada con una migración temporal. Las familias salen a trabajar a zonas aledañas a su comunidad, generalmente durante los meses de marzo a octubre, trasladándose a las haciendas vecinas para emplearse como peones o jornaleros agrícolas, o a trabajar en la zafra. La mujer, cuando sale a trabajar, generalmente lo hace como trabajadora del hogar.

Circuito de intercambio

El principal circuito de intercambio económico es la localidad de Gutiérrez, que se encuentra en la parte central del territorio y vinculada a la carretera Santa Cruz - Camiri. El aprovisionamiento de productos y herramientas de trabajo lo realizan en la ciudad de Camiri.

ESPACIOMAPA DEL ÁREA DE SANEAMIENTO

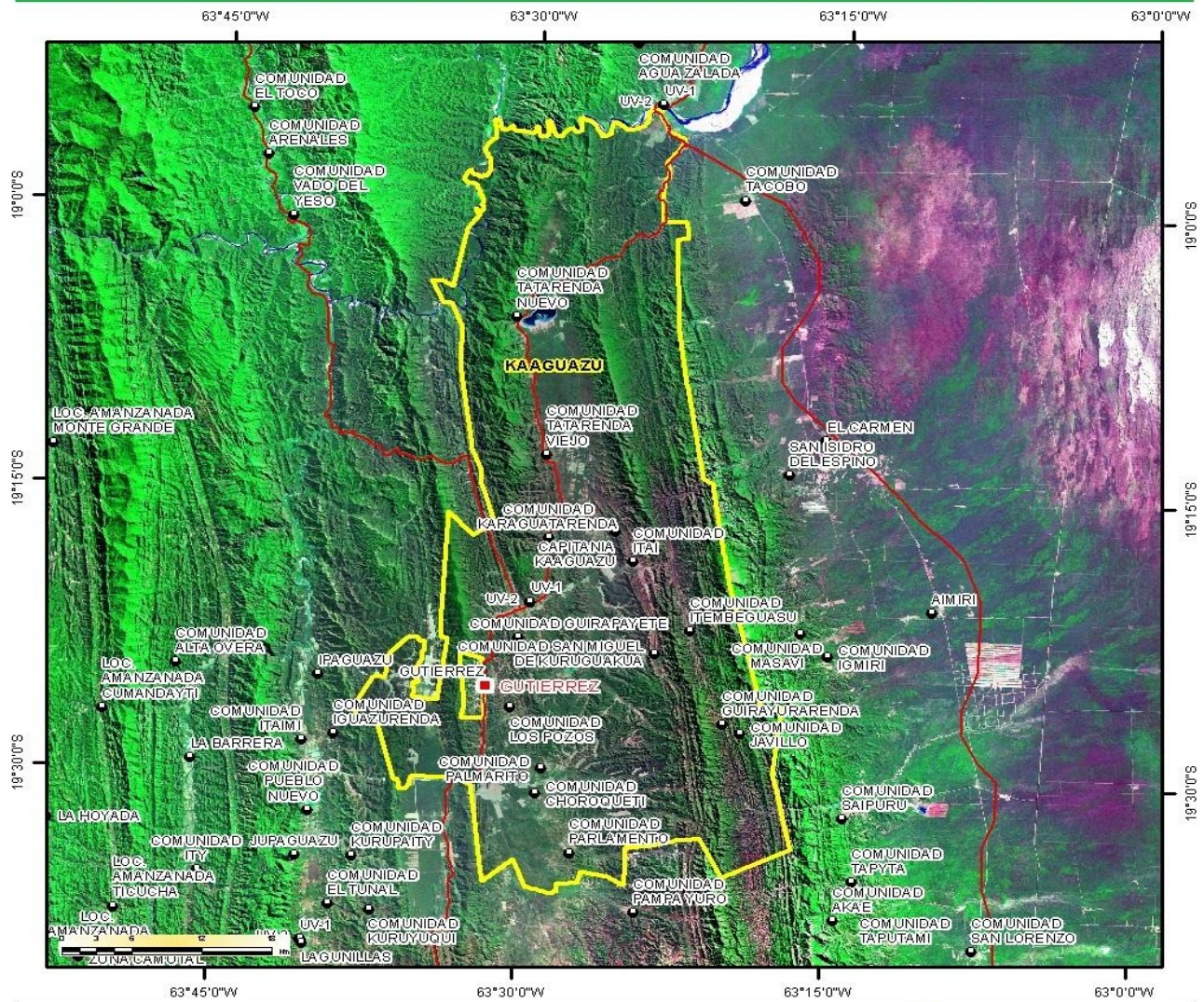

Escala **1:600.000**
 Sistema de Referencia: WGS-84
 Fuente: MDRyT/MTD/GT/TCO. 2011; INRA 2011

- Poblaciones
- TCO
- Localidades
- Vías

ÁREAS TITULADAS

CAPACIDAD DE USO MAYOR DE LA TIERRA

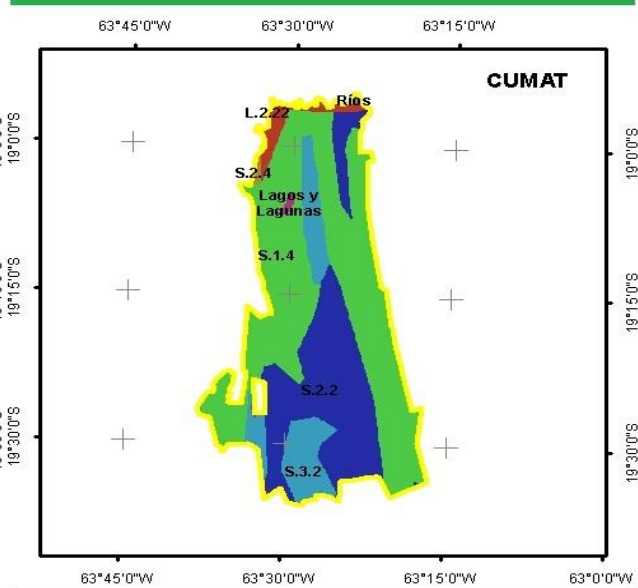
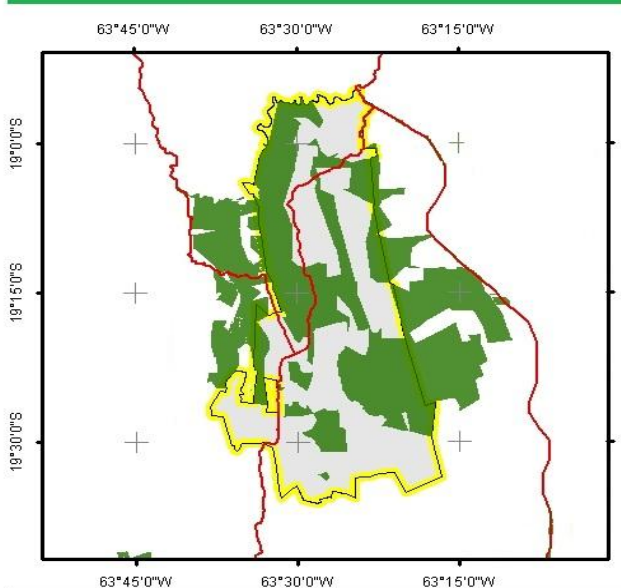

ÁREAS TITULADAS DE TCO

- Poblaciones
- Áreas Tituladas
- red_fundamental
- TCO

Fuente: INRA 2011

CUMAT

- L.2.22, Uanura Parapetí - Pilcomayo
- Lagos y Lagunas, Lagos y Lagunas
- Ríos, Ríos
- S.1.4, Semanías de Aguarañe
- S.2.2, Colinas de Carandaití
- S.2.4, Colinas Sur de Cuevo
- S.3.2, Valles de Yacuba

FUENTE: SUPERINTENDENCIA AGRARIA 2008