

# TERRITORIO INDÍGENA ARAONA

## TITULAR

COMUNIDAD INDÍGENA PUESTO ARAONA

### MAPA DE UBICACIÓN

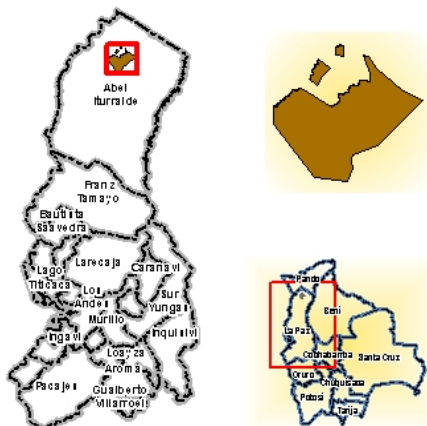

### UBICACIÓN GEOGRÁFICA

Latitud Sur:	De 12° 23' 36.7526" a 12° 45' 08.4575"
Longitud Oeste:	De 68° 06' 39.4715" a 67° 42' 24.3790"

### UBICACION POLÍTICA ADMINISTRATIVA

Departamento:	La Paz
Provincia:	Abel Iturralde
Municipio(s):	Ixiamas
Población cercana o importante:	Puerto Heath, Puerto Chivé

### CARACTERÍSTICAS CLIMÁTICAS

Altura msnm:	mín. 161	máx. 213
Temperatura promedio:	25 °C	
Precipitación anual promedio	1500 mm	

### DATOS GENERALES

Idioma originario:	Araona	Nación o pueblo:	Araona
Idiomas que hablan actualmente:	Araona, Castellano	Organización a la que pertenece:	Regional: CIRABO Nacional: CIDOB

### ASPECTOS FÍSICO-NATURALES

#### CAPACIDAD DE USO MAYOR DE LA TIERRA

Código	Descripción	Sup. [ha]	Agropecuaria						Forestal		
			Intensiva			Extensiva			Bosque Nat.	Plantación	
			CAI	CPI	GPI	CAE	CPE	GPN	BNM	BNO	BPL
L.2.12	Pedillanura de Santa Rosa	15.601,06	NA	NA	NA	AB	AB	AM	NA	NA	NA
L.6.2	Pedillanura Puerto Rico	62.163,29	NA	NA	NA	AB	AM	AM	AM	AA	AM

#### Referencias

##### Categorías de uso agropecuario:

Cultivos anuales intensivos (CAI). Cultivos perennes intensivos (CPI). Ganadería y pastoreo intensivo (GPI). Cultivos anuales extensivos (CAE). Cultivos perennes extensivos (CPE). Ganadería y pastoreo extensivos (GPN).

##### Categorías de uso forestal:

Bosque natural maderable (BNM). Bosque natural otros productos (BNO). Plantaciones forestales (BPL).

Aptitud: Aptitud alta (AA). Aptitud media (AM). Aptitud baja (AB). No apta (NA).

Fuente: Superintendencia Agraria 2008.

### SUPERFICIES DEL PROCESO DE SANEAMIENTO

El territorio que ancestral y tradicionalmente ocupa el Pueblo Indígena Araona, fue reconocido por el Estado boliviano mediante Decreto Supremo 23108 de fecha 9 de abril de 1992.

En el marco de la Ley 1715, este territorio ha sido sujeto a proceso de saneamiento, producto del cual hasta el momento se ha emitido el Certificado de Saneamiento SAN-TCO LP2003 de fecha 28 de julio de 2004.

### CUADRO DE SUPERFICIES DEL TERRITORIO (en hectáreas)

Demandada	Determinada	Mensurada	TCO		TERCEROS
			Titulada	En proceso	Titulados y en proceso
95.034,4200	95.034,4200	77.764,6647	77.714,6647		50,0000

Fuente: INRA/2011.

### ASPECTOS ORGANIZATIVOS

#### Características organizativas

Las familias Araona mantienen su lógica organizativa propia, cuya principal autoridad responde a estructuras tradicionales.

## Autoridades

Capitán Grande

Presidente de la Comunidad

## POBLACIÓN

Familias	Hombres	Mujeres	Total
27	86	50	136

Fuente: MDRyT/VT/ INE/CNPV 2001.

## CARACTERÍSTICAS DE OCUPACION TERRITORIAL

El territorio Araona forma parte de los Territorios Indígenas reconocidos por Decreto Supremo como resultado de la Marcha por el Territorio y la Dignidad de 1990.

Actualmente, en el territorio viven los descendientes de los grupos Araona y Cavina, que se contactaron mientras huían del sistema de explotación de la goma. En 1962 fueron contactados por el Instituto Lingüístico de Verano y la Misión Nuevas Tribus, afectando notablemente sus patrones socioculturales. Su principal asentamiento es Puerto Araona, sobre el río Manupare, donde tienen un asentamiento disperso. Existen versiones sobre grupos Araona no contactados o en aislamiento voluntario.

## ASPECTOS ECONÓMICO - PRODUCTIVOS

### Criterio de acceso a los recursos naturales

La actividad productiva está basada en la caza, pesca y recolección. Se dedican principalmente al acopio y venta de castaña, cuyo usufructo está definido por normas propias que reconocen la propiedad comunal de los recursos naturales y el acceso familiar a las zonas de castaña y chacos.

### Organización del trabajo comunitario

Las actividades productivas se desarrollan en función de las necesidades de la familia nuclear y la familia extensa; la cosecha de castaña se realiza bajo esta lógica, teniendo en cuenta la escasa población y su estrategia de variar las fuentes de recursos.

### Agricultura

La actividad agrícola está regulada por la disponibilidad de tierra que tiene cada unidad familiar, desarrollada de forma tradicional con la utilización de herramientas manuales como punzón, hacha y machete. Los chacos para la producción agrícola se encuentran en las proximidades de la comunidad de Puerto Araona, donde se tienen cultivos itinerantes de yuca, plátano, camote, arroz y maíz; sin embargo, cada componente familiar tradicionalmente cuenta con árboles frutales, como plátano, mandarina, naranja, limón y toronja.

### Pecuaría

La actividad pecuaria está vinculada principalmente a la crianza de porcinos y aves de corral; marginalmente algunas familias se dedican a la crianza de vacunos. Las gallinas, al igual que los cerdos, son vendidas periódicamente para cubrir necesidades básicas de alimentación como aceite, azúcar, sal y otros.

### Forestal

El aprovechamiento forestal representa una de las actividades esenciales en la dinámica de los Araona. Se extraen las siguientes maderas: patujú, cedro, aliso blanco, almendrillo, amarillo, bibosi, canelón, mara macho, sombrerillo, toco, toco blanco y otros. Actualmente se cuenta con un Plan de Manejo Forestal para aprovechar 19 especies maderables.

### Forestal no maderable

La castaña es fundamental para la subsistencia, pues la cosecha –que dura cuatro meses del año de alguna forma les permite obtener recursos económicos suficientes para solventar varias necesidades. Por otro lado, el bitumbo, ubobosi, majo, chonta, jatata y otros aprovechan para diferentes usos, como la construcción, elaboración de artesanías, vestimentas y como leña. Ocasionalmente extraen latex de los árboles de goma que existen en su territorio.

### Caza - Pesca

Cazan durante todo el año con flechas y armas de fuego, pero sobre todo en la época seca. Imitando el sonido de los animales atraen a sus presas, y también siguen las huellas de especies como chancho tropero, anta, taitetú, guazo, tatú, jochi pintado, ciervo, urina, tejón, marimono, manechi, mono salvador, pavas, perdices y loros.

En temporada de estiaje utilizan anzuelos o flechas para la pesca de palometa, pacú, pacupeba, pintado, paichi, bagre, bentón, tucunaré y otros peces.

### Otras actividades

En el subsistema artesanal fabrican una serie de bienes, tales como esteras y también adornos, como collares, prendedores y aretes, a partir de las hojas de charo y jatata.

### Venta de fuerza de trabajo

Las familias araonas no prestan servicios a terceros, constituyéndose en una particularidad de este pueblo indígena respecto a otros pueblos de la región.

### Circuito de intercambio

Las formas de comercialización que se aplican en el territorio responden aún al sistema del habilito donde los comerciantes entregan anticipos en víveres y otras mercaderías a cambio de la castaña y el latex que recogen.

Lo mismo ocurre con la madera, donde intervienen rescatistas con poder económico que obtienen grandes ventajas monetarias en desmedro de los indígenas.

Se trasladan a poblaciones vecinas y centros económicos como Riberalta, donde además es la sede de la CIRABO, sólo por vía fluvial o aérea.

## ESPACIOMAPA DEL ÁREA DE SANEAMIENTO

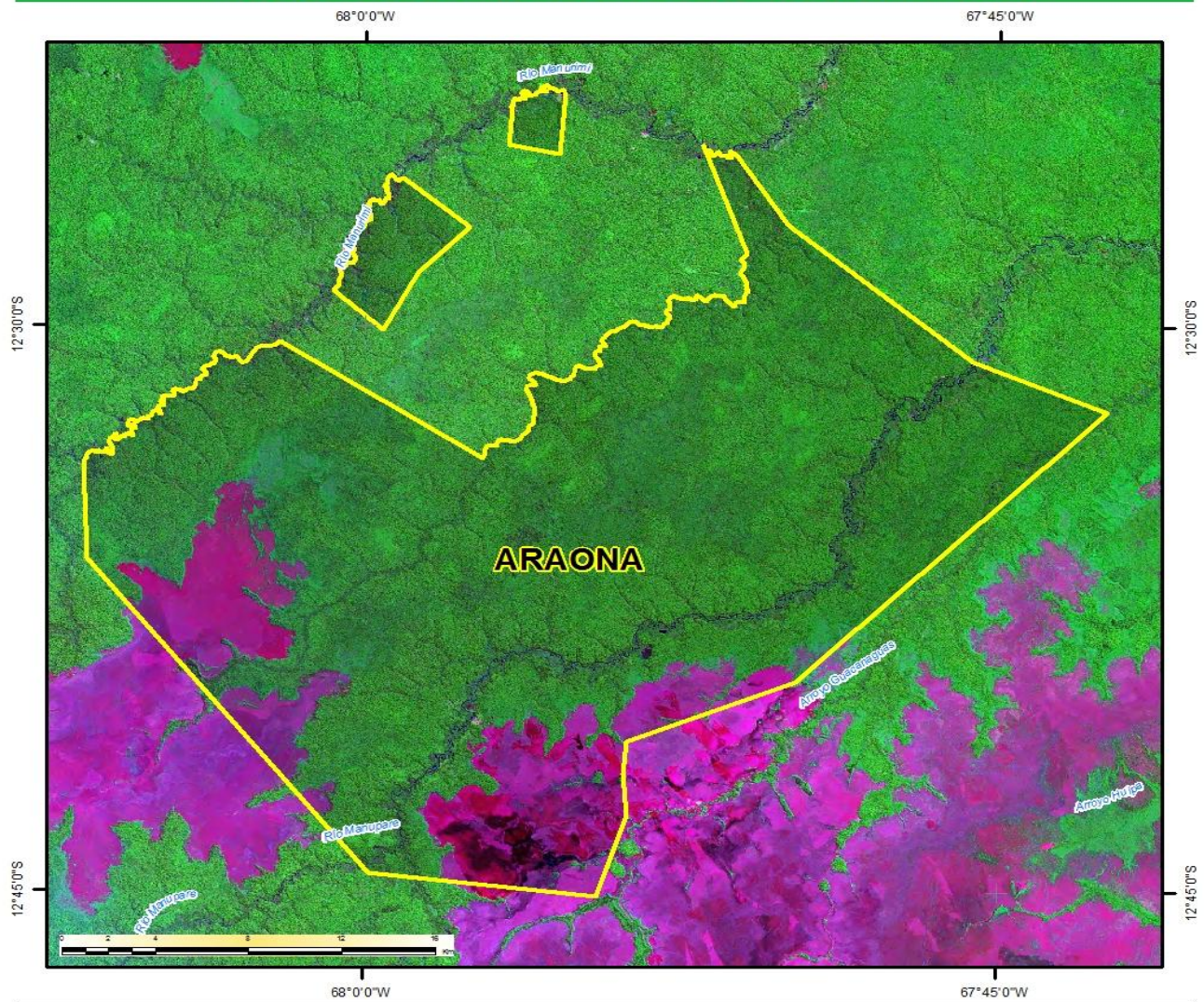

Escala 1:300.000  
 Sistema de Referencia: WGS-84  
 Fuente: MDRyT/MT/DGT/TCO. 2011; INRA 2011

■ Poblaciones	— Vías
● Localidades	□ TCO

### ÁREAS TITULADAS

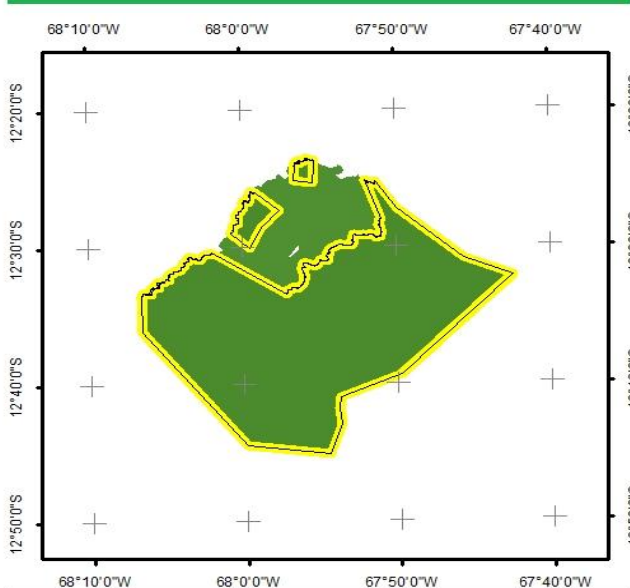

**ÁREAS TITULADAS DE TCO**  
 Fuente: INRA 2011

■ Poblaciones	□ TCO
— Vías	■ Áreas Tituladas

### CAPACIDAD DE USO MAYOR DE LA TIERRA

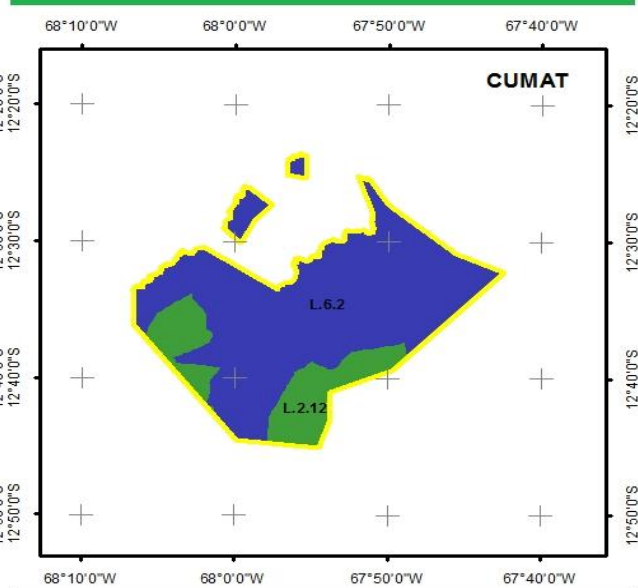

FUENTE: SUPERINTENDENCIA AGRARIA 2008

■ L.2.12, Pedillanura de Santa Rosa	■ L.6.2, Pedillanura Puerto Rico
-------------------------------------	----------------------------------